

STAROSTWO POWIATOWE
W BRZEGU
ul. Robotnicza 20
49-300 Brzeg

ZD.8023.19.2018.AF



Brzeg, dnia 13.04.2018 r.

Pani
Barbara Mrowiec
Przewodnicząca
Rady Miejskiej Brzegu

W odpowiedzi na pismo nr BR.0004.21.2018 z dnia 28.03.2018 r., dotyczące przygotowania informacji na temat: „Stan służby zdrowia w mieście”, który będzie omawiany na sesji Rady Miejskiej w Brzegu w dniu 20.04.2018 r., przekazuję Państwu w załączeniu materiały otrzymane z Brzeskiego Centrum Medycznego w Brzegu w powyższej sprawie.

Z poważaniem
SEKRETARZ
Prorok
Genowefa Prorok

„STAN SŁUŻBY ZDROWIA W BRZEGU” INFORMACJA Z BRZESKIEGO CENTRUM MEDYCZNEGO

Brzeskie Centrum Medyczne jest podmiotem medycznym, który został utworzony 1 lipca 1966 roku i jest największą placówką medyczną w Powiecie Brzeskim. Od 1 października 2017 r. podmiot leczniczy został włączony do systemu podstawowego szpitalnego zabezpieczenia świadczeń opieki zdrowotnej tzw. Sieci Szpitali I Stopnia, wprowadzającej nowe rozwiązania w zakresie organizacji udzielania świadczeń, dostępności pacjentów do leczenia specjalistycznego oraz sposobu finansowania umową z NFZ.

Zmiany objęły również utworzenie poradni nocnej i świątecznej opieki zdrowotnej w Brzegu przy Szpitalu, zapewniając skrócenie kolejek w Szpitalnym Oddziale Ratunkowym dla ludzi potrzebujących pilnej pomocy medycznej. Brzeskie Centrum Medyczne posiada szeroką ofertę medyczną w następujących zakresach:

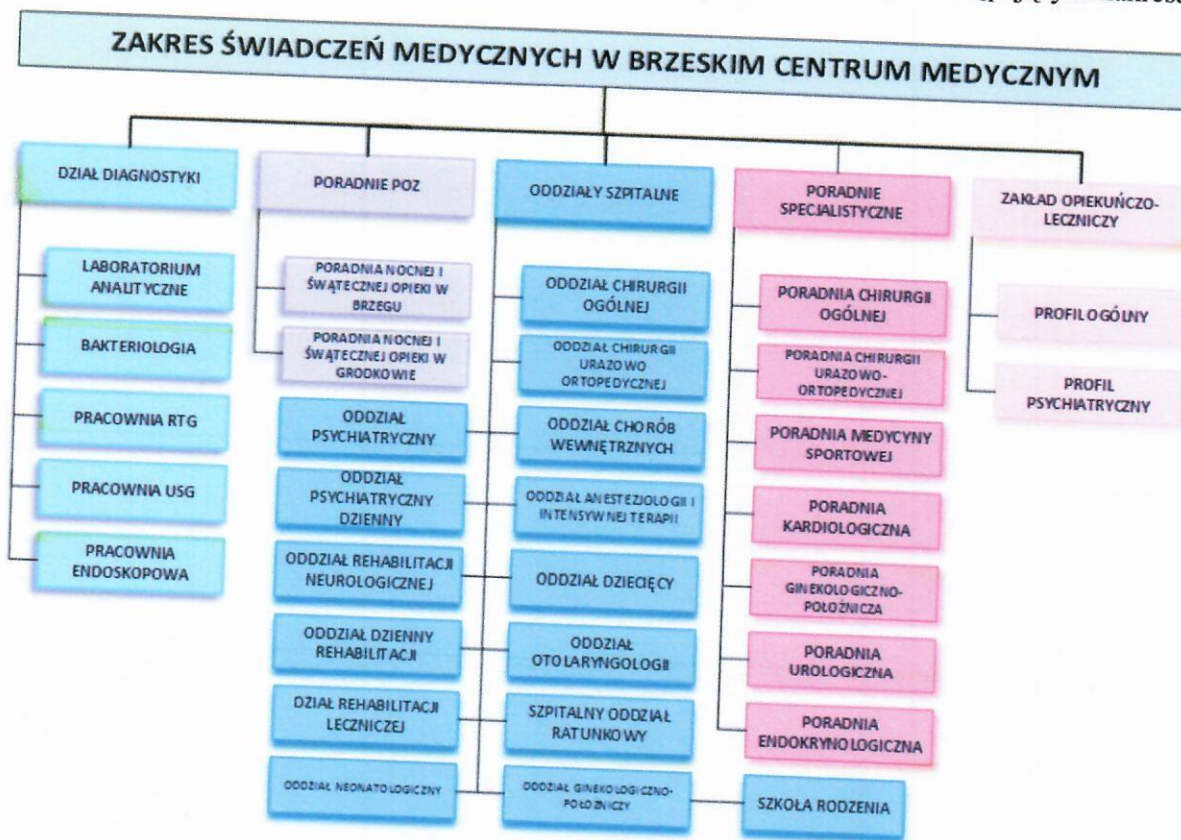

W 2017 roku z usług Brzeskiego Centrum Medycznego skorzystało 24 387 pacjentów. Dokładne dane prezentuje poniższa tabela:

SZPITAL (łącznie z SOR)	2017 r.	SOR	2017 r.
Ilość hospitalizacji – ogółem	24 387	Ilość hospitalizacji – ogółem	15 960
Ilość hospitalizacji – Powiat Brzeski	20 342	Ilość hospitalizacji – Powiat Brzeski	6 023
Ilość hospitalizacji – Brzeg	10 287	Ilość hospitalizacji – Brzeg	5 241

W Brzeskim Centrum Medycznym przeprowadzana jest gruntowna modernizacja infrastrukturalna. W ostatnim roku wykonano inwestycje i remonty wyszczególnione w poniższym zestawieniu.

Wykaz inwestycji i remontów przeprowadzonych w Brzeskim Centrum Medycznym w 2017 r.

L. p.	Nazwa zadania	Zakres zadania	Data zakończenia	Wartość PLN	Uwagi
1.	Budowa stalowego przeszklonego szybu dźwigowego wraz z montażem dźwigu, przebudowa kanałów wentylacyjnych oraz przebudowa części korytarza parteru segmentu B1 w Brzeskim Centrum Medycznym przy ul. Mossora 1	Budowa szybu windowego, montaż i uruchomienie dźwigu osobowego 5-cio przystankowego, wykonanie wejścia do budynku B1 z drzwiami przesuwными, remont holu na parterze budynku B1 (montaż podwieszanego sufitu wraz z wymianą oświetlenia, wykonanie nowych posadzek, wykonanie punktu rejestracji – informacji w postaci pulpitu zamykanego roletami, wykonanie sklepienia szpitalnego, malowanie holu), wymiana części chodnika przy budynku B1 i B2	marzec	622493,06	Zadanie dotowane przez Powiat Brzeski
2.	E-szpital - stworzenie cyfrowego systemu informacji telemedycznej, gromadzenia, przetwarzania, archiwizacji danych dla Brzeskiego Centrum Medycznego w Brzegu – I etap	Wykonanie sieci logicznej i instalacji elektrycznej w budynkach BCM, wykonanie nowego przyłącza elektrycznego i linii zasilającej (prace ziemne), remont pomieszczenia z przeznaczeniem na serwerownię (montaż klimatyzatorów i szaf teleinformatycznych).	listopad	939000,00	Zadanie zrealizowane przez Powiat Brzeski
3.	Przebudowa wraz ze zmianą sposobu użytkowania istniejących pomieszczeń szpitala na aptekę szpitalną w BCM w Brzegu w ramach zadania: Modernizacja BCM w Brzegu	Przebudowa i dostosowanie pomieszczeń po byłej pralni na potrzeby apteki szpitalnej wraz z zakupem wyposażenia aptecznego i umeblowania.	grudzień	822876,15	Zadanie zrealizowane przez Powiat Brzeski
4.	Remont pomieszczeń na Oddziale Chirurgii Urazowo - Ortopedycznej	Remont kapitalny pięciu pomieszczeń na oddziale, tj.: sal chorych nr 1 i 2, septycznej, brudownika i pomieszczenia porządkowego	kwiecień	60000,00	

5.	Remont pomieszczeń na Oddziale Dziecięcym	Remont kapitalny czterech pomieszczeń na oddziale, tj.: pokoju lekarzy, gabinetu oddziałowej, szatni i łazienki	grudzień	20000,00	
6.	Remont pomieszczeń na Oddziale Psychiatrii	Remont kapitalny trzech pomieszczeń na oddziale, tj.: łazienki i WC dla pacjentów oraz jadalni	czerwiec	5000,00	
7.	Remont pomieszczeń szatni pracowników	Remont kapitalny pomieszczenia po byłej wentylatorowni z przeznaczeniem na szatnię dla personelu szpitala wraz z zakupem szafek ubraniowych	sierpień	20000,00	
8.	Remont prosektorium szpitalnego	Remont pomieszczeń: zaplecza socjalnego wraz z łazienką sali sekcyjnej i pomieszczenia przedpogrzebowego.	lipiec	20000,00	
9.	Wykonanie monitoringu wizyjnego w niektórych pomieszczeniach szpitala	Montaż i uruchomienie sześciu kamer monitoringu wraz z podłączeniem ich do istniejącej sieci teleinformatycznej i zainstalowanie rejestratora obrazu	październik	3832,73	

Sytuacja finansowa Brzeskiego Centrum Medycznego za 2017 rok

Wynik finansowy Brzeskiego Centrum Medycznego za 2017 r. **strata – 1 884 312,53 zł**

Przychody wykonano w 110,30 % wg poniższego:

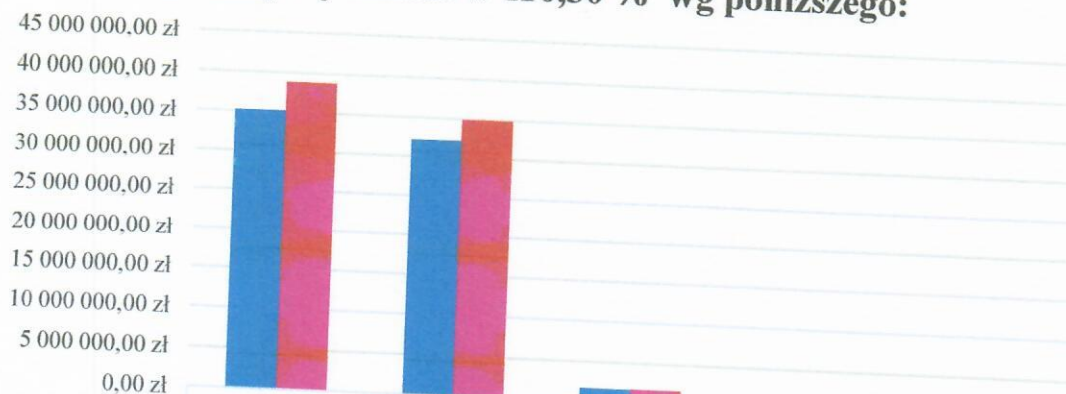

	Przychody ogółem	Usługi medyczne na rzecz NFZ	Odpłatne usługi i procedury medyczne	Przychody finansowe	Pozostałe przychody
■ Plan na 2017 r.	35 200 000,00 zł	32 190 000,00 zł	1 700 000,00 zł	5 000,00 zł	1 305 000,00 zł
■ Wykonanie za 2017 r.	38 824 934,88 zł	34 926 407,30 zł	1 750 170,39 zł	4 018,71 zł	1 346 699,24 zł

Wyszczególnienie	Plan na 2017 rok	Wykonanie za 2017 r.	% wykonania
Przychody ogółem	35 200 000,00	38 824 934,88	110,30%
w tym:			
usługi medyczne na rzecz NFZ	32 190 000,00	34 926 407,30	108,50%
odpłatne usługi i procedury medyczne	1 700 000,00	1.750.170,39	109,39%
przychody finansowe	5 000,00	4.018,71	80,37%
pozostałe przychody	1 305 000,00	1.346.699,24	121,01%

Koszty wykonano w 112,15 % wg poniższego:

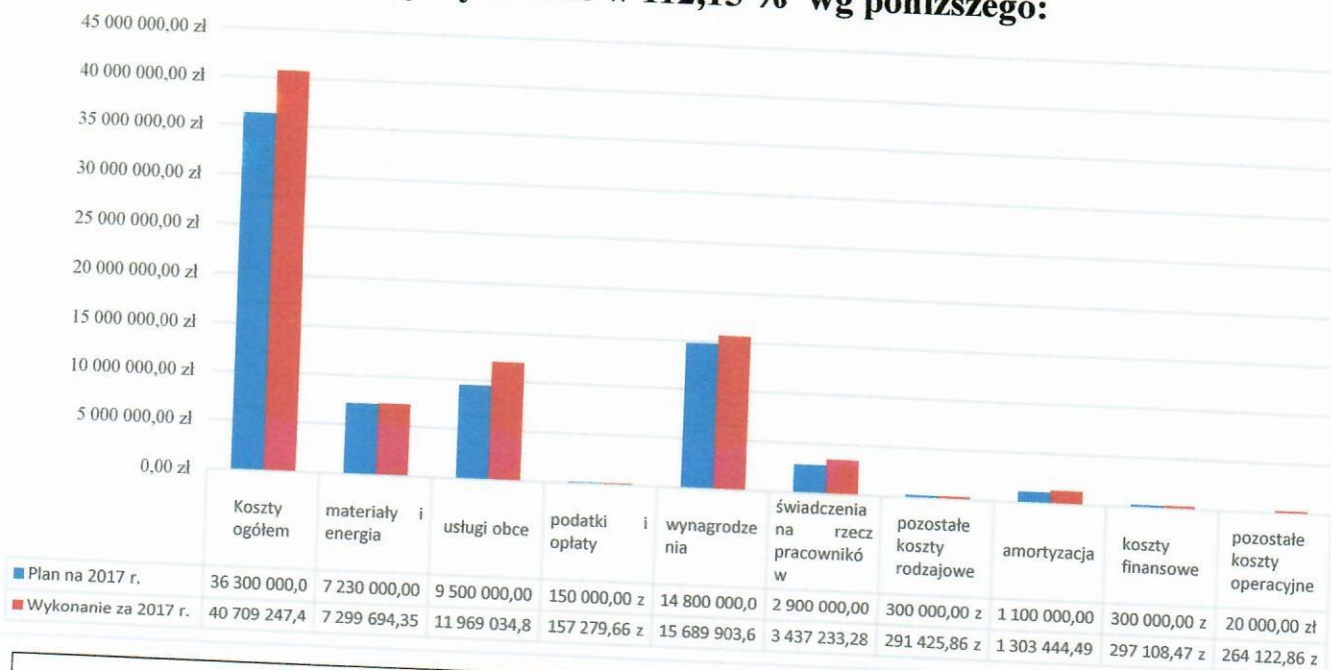

Wyszczególnienie	Plan na 2017 rok	Wykonanie za 2017 r.	% wykonania
Koszty ogółem	36 300 000,00	40 709 247,41	112,15%
w tym:			
materiały i energia	7 230 000,00	7 299 694,35	100,96%
usługi obce	9 500 000,00	11 969 034,81	125,99%
podatki i opłaty	150 000,00	157 279,66	104,85%
wynagrodzenia	14 800 000,00	15 689 903,63	106,01%
świadczenia na rzecz pracowników	2 900 000,00	3 437 233,28	118,53%
pozostałe koszty rodzajowe	300 000,00	291 425,86	97,14%
amortyzacja	1 100 000,00	1 303 444,49	118,49%
koszty finansowe	300 000,00	297 108,47	99,04%
pozostałe koszty operacyjne	20 000,00	264 122,86	1320,61%

Informacja o stanie należności i zobowiązań na dzień 31.12.2017r.

Informacja o stanie należności na dzień 31.12.2017r.

należności ogółem

4.848.305,01 zł

z tego:

należności od Narodowego Funduszu Zdrowia	4.386.300,69 zł
należności od kontrahentów za usługi i wynajmem	245.979,67 zł
należności od PFRON	61.321,31 zł
należności od pracowników	1.048,99 zł
należności od pracowników z tytułu pożyczek z ZFŚS	153.281,00 zł
VAT do odliczenia w następnym miesiącu	373,35 zł

w tym należności wymagalne

110.919,92 zł

obejmują należności za świadczone usługi medyczne i wynajmy

Informacja o stanie zobowiązań na dzień 31.12.2017r.

zobowiązania ogółem

11.218.336,29 zł

z tego:

- wobec dostawców leków	1.686.459,11 zł
- wobec dostawców jednorazowego sprzętu medycznego	987.905,27 zł
- wobec dostawców energii	401.687,61 zł
- wobec dostawców usług	2.189.759,12 zł
- wobec pozostałych dostawców	874.804,39 zł
- wobec Gminy Miasto Brzeg z tyt. podatku od nieruch.	294.224,00 zł
- wobec ZUS	911.373,01 zł
- wobec Urzędu Skarbowego (PIT -4)	256.382,00 zł
- wobec Urzędu Skarbowego (VAT -7)	6.184,00 zł
- wobec pracowników z tytułu wynagrodzeń	1.035.679,42 zł
- z tytułu pożyczek (Magellan, WFOŚiGW)	2.123.830,04 zł
- z tytułu odsetek od pożyczek (Magellan, WFOŚiGW)	240.322,19 zł
- pozostałe zobowiązania (potrącenia płacowe, depozyty)	209.726,13 zł

w tym zobowiązania wymagalne

3.563.825,62 zł

na które składają się zobowiązania:

- wobec dostawców leków	1.159.891,56 zł
- wobec dostawców jednorazowego sprzętu medycznego	683.219,03 zł
- wobec dostawców energii	202.011,22 zł
- wobec dostawców usług	884.990,92 zł
- wobec pozostałych dostawców	339.488,89 zł
- wobec Gminy Miasto Brzeg z tyt. podatku od nieruch.	294.224,00 zł

Objaśnienie dotyczące wykonania planu

Przyczyną trudnej sytuacji finansowej oraz generowania strat jest zbyt niski kontrakt z Narodowym Funduszem Zdrowia w stosunku do potrzeb mieszkańców Powiatu Brzeskiego, limitowanie świadczeń oraz niska wycena świadczeń zdrowotnych. Na wzrost kosztów wpływa brak podaży lekarzy, pielęgniarek i ratowników, dlatego też koszty pracy stale rosną, a coroczny wzrost płacy minimalnej bez otrzymania dodatkowych środków finansowych również pogłębia straty na działalności.

Od dnia 1 lipca 2017 roku zobligowani ustawą z dnia 8 czerwca 2017 r. o sposobie ustalania najniższego wynagrodzenia pracowników wykonujących zawody medyczne zatrudnionych w podmiotach leczniczych zmuszeni zostaliśmy do dokonania podwyżki wynagrodzeń pracowników zatrudnionych w ramach umowy o pracę. Miesięczny skutek podwyżki wyniósł ok. 35.000,00 zł, co spowodowało wzrost kosztów działalności w 2017 roku o kwotę 210.000,00 zł.

Nadwyżka kosztów nad przychodami powoduje utratę płynności finansowej w wyniku, czego powstają zobowiązania wymagalne.

Zgodnie z art. 44 ust.3 pkt 2 Ustawy z dnia 27 sierpnia 2009 r. o finansach publicznych wydatki publiczne powinny być dokonywane, w sposób umożliwiający terminową realizację zadań. Jako samodzielny publiczny zakład opieki zdrowotnej jesteśmy zmuszeni do przyjmowania wszystkich pacjentów, w przypadkach ratujących zdrowie i życie ez względu na limit określony w umowie. Świadczenie usług medycznych, najczęściej w stanach zagrożenia zdrowia i życia pacjentów jest związane z zakupem niezbędnych materiałów i usług pozwalających na wykonanie tych zadań. Najczęściej świadczenia te są wykonywane poniżej kosztów i dlatego też w przypadku BCM występują straty na działalności.

AKTUALNE WYZWANIA BRZESKIEGO CENTRUM MEDYCZNEGO

Zasoby kadrowe

W Brzeskim Centrum Medycznym w obszarze kadrowym brakuje kadry medycznej – szczególnie pielęgniarskiej. Obecna ilość personelu pielęgniarskiego powoduje poważne wyzwanie organizacyjne i finansowe w zakresie zabezpieczenia udzielania świadczeń w oddziałach szpitalnych. Przy obecnym deficycie występuje konieczność ciągłej optymalizacji i racjonalizacji w zakresie zatrudnienia w poszczególnych grupach zawodowych. Działania te wymagają wysokich nakładów finansowych oraz zaangażowania w alternatywne działania na rzecz pozyskania kadr pielęgniarskich. Takim działaniem jest między innymi otwarcie w Brzegu filii Państwowej Wyższej Szkoły Zawodowej w Nysie, czy też planowana podwyżka zasadniczej płacy w tej grupie zawodowej, co może pozytywnie wpłynąć na pozyskanie nowych pielęgniarek do zatrudnienia na umowę o pracę w Brzeskim Centrum Medycznym. Dalsze konsekwentne i przemyślane działania pozwolą na osiągnięcie wyników poprawiających funkcjonowanie szpitala zarówno w sferze jakości jak i w kwestii wyniku finansowego.

Sytuacja finansowa

Trudna sytuacja finansowa Brzeskiego Centrum Medycznego utrzymuje się od wielu lat, jednak dwa ostatnie lata wykazały tendencję polepszania się wyniku finansowego, który to jest jeszcze daleki od pożądanego. Poziom ponoszonych kosztów funkcjonowania BCM z przyczyn zewnętrznych ma z roku na rok tendencję wzrostową.

Związane to jest przede wszystkim ze wzrostem wynagrodzeń poprzez systematyczne podnoszenie płacy minimalnej, ustawowym wzrostem wynagrodzeń w grupie pielęgniarek i położnych wprowadzonym w 2015 r. poprzez Ministra Zdrowia oraz wzrostem wynagrodzeń lekarzy. Ponadto na poziom kosztów działalności ma wpływ wzrost cen towarów i usług, szczególnie w pozycjach zużycia materiałów medycznych i energii, a także usług kupowanych procedur medycznych, transportu sanitarnego oraz żywienia pacjentów.

Otwarcie studiów licencjackich na kierunku pielęgniarstwa w Brzegu

5 kwietnia 2018 r. sukcesem zakończyły się dwuletnie starania utworzenia w Powiecie Brzeskim uczelni kształcącej pielęgniarki na poziomie studiów wyższych. W bieżącym roku powstanie w Brzegu filia Państwowej Wyższej Szkoły Zawodowej w Nysie. Starosta Powiatu Brzeskiego Maciej Stefański wraz z dyrektorem Brzeskiego Centrum Medycznego Krzysztofem Konikiem podpisał z rektorem uczelni PWSZ w Nysie dr. inż. Przemysławem Malinowskim porozumienie dotyczące utworzenia w Powiecie Brzeskim filii uczelni z Nysy o kierunku pielęgniarstwo. Już jesienią około 40 studentów będzie miało możliwość rozpoczęcia nauki teoretycznej w Nysie oraz nauki praktycznej w Brzeskim Centrum Medycznym. Natomiast w kolejnym roku akademickim 2019/2020 w Brzegu odbywać się będzie pełny cykl kształcenia na kierunku pielęgniarstwo.

Otwarcie Poradni Onkologicznej

Brzeskie Centrum Medyczne stara się o zakontraktowanie świadczeń zdrowotnych w ramach Narodowego Funduszu Zdrowia w rodzaju Ambulatoryjnej Opieki Zdrowotnej w zakresie Poradni Onkologicznej na terenie Powiatu Brzeskiego. Obecnie w ramach funkcjonowania Oddziału Chirurgii wykonywane są zabiegi chirurgii onkologicznej, jednak do całościowego zabezpieczenia mieszkańców Powiatu Brzeskiego niezbędna jest poradnia ambulatoryjna przy BCM. Poradnia Onkologiczna pozwoli na kompleksową opiekę nad Pacjentami z podejrzeniem choroby nowotworowej lub już ze zdiagnozowaną chorobą nowotworową. Ponadto usprawni wdrożenie i realizację pakietu onkologicznego, który ma na celu poprawić dostępność diagnostyki i leczenia nowotworów oraz usystematyzować proces diagnostyczno – terapeutyczny. W chwili obecnej Pacjenci Powiatu Brzeskiego mają utrudniony dostęp do tego typu poradni, najbliższe znajdują się w Opolu i Nysie, a zapotrzebowanie na opiekę lekarza onkologa rośnie każdym rokiem. Powstanie Poradni Onkologicznej w ramach umowy z Narodowym Funduszem Zdrowia zapewni poczucie bezpieczeństwa mieszkańcom Powiatu Brzeskiego. Pacjenci onkologiczni powinni być otoczeni szczególną opieką, gdyż w przypadku nowotworów złośliwych powodzenie terapii zależy przede wszystkim od wykrycia choroby w jak najwcześniejszym stadium.

Termomodernizacja Zakładu Opiekuńczo – Leczniczego

Na dzień dzisiejszy niezbędnym jest przeprowadzenie remontu budynku, w którym usytuowany jest Zakład Opiekuńczo Leczniczy. Budynek wymaga wymiany stolarki drzwiowej i okiennej, termomodernizacji stropu i ścian, wymiany instalacji grzewczej oraz budowy windy osobowej. Przy tej okazji wysoce wskazanym jest przeprowadzenie modernizacji energetycznej pozostałej substancji budynków przy ul. Mossora. Przeprowadzenie pełnej termomodernizacji budynku ZOL jak i również dokonanie inwestycji w zakresie optymalizacji energetycznej całej

substancji budowlanej wykorzystywanej do działań leczniczych ograniczy istotnie koszty związane z konsumpcją energii cieplnej oraz elektrycznej.

Przejęcie Zespołów Ratownictwa Medycznego

Brzeskie Centrum Medyczne w związku z wejściem w życie od 1 stycznia 2019 r. nowelizacji ustawy o Państwowym Ratownictwie Medycznym rozszerzy realizację zadań polegających na zapewnieniu pomocy każdej osobie znajdującej się w stanie nagłego zagrożenia zdrowotnego, przejmując w swoje struktury Zespoły Ratownictwa Medycznego. Posiadając Poradnię Nocnej Świątecznej Opieki Zdrowotnej oraz Szpitalny Oddział Ratunkowy, Ratownictwo Medyczne stanie się wypełnieniem zespołu czynności podejmowanych w celu ratowania osób w stanie nagłego zagrożenia zdrowotnego. Zmiany dotyczą przede wszystkim zapewnienia stabilizacji zatrudnienia ratowników i dyspozytorów medycznych, zapewnienie obsady lekarskiej w zespołach ratownictwa medycznego oraz należytego dostępu do świadczeń ratowniczych.

Informatyzacja szpitala

Brzeskie Centrum Medyczne jest w trakcie realizacji przeprowadzenia pełnej informatyzacji zarządzania procesami medycznymi poprzez stworzenie cyfrowego systemu informacji telemedycznej, gromadzenia, przetwarzania, archiwizacji danych wraz z wprowadzeniem portalu medycznego udostępniającego e – usługi publiczne z obszaru zdrowia. Obecnie jesteśmy na etapie zakupu oprogramowania i sprzętu. W ostatniej fazie zaplanowane zostało przeszkolenie pracowników w zakresie obsługi wdrożonych systemów. Uruchomione zostaną 4 systemy teleinformatyczne (szpitalny, radiologiczny, laboratoryjny oraz portal medyczny) oraz pięć e-usług skierowanych do pacjentów (rejestracja na wizytę; przypomnienie SMS/e-mail o terminie wizyty lekarskiej lub badania; uzyskiwanie dokumentacji medycznej przez pacjenta; zarządzanie kolejkami pacjentów; elektroniczna książeczka nadciśnieniowca) oraz jedna e-usługa dająca możliwość udostępnienia dokumentacji medycznej innej placówce. Informatyzacja stworzy drogę do podniesienia jakości dostępu wykorzystania informacji medycznej, zwiększenia dostępności e-usług z zakresu zdrowia oraz do poprawy efektywności zarządzania i upowszechnienia komunikacji elektronicznej w Brzeskim Centrum Medycznym.

Budowa bloku operacyjnego

W marcu br. ruszyła największa i najbardziej pożądana inwestycja w Brzeskim Centrum Medycznym od wielu lat. Budowa nowego bloku operacyjnego spowodowana jest z jednej strony koniecznością dostosowania bloku do wymogów Rozporządzenia Ministra Zdrowia określającego standardy, jakim powinny odpowiadać pomieszczenia i urządzenia podmiotu leczniczego oraz pozwoli uzyskać ok. 280 m. kw. powierzchni po dotychczasowym bloku operacyjnym. W kolejnym okresie istotnym będzie kumulacja działalności w jednym kompleksie budynków przy ul. Mossora 1. Pozwoli to wyeliminować koszty transportu medycznego pomiędzy budynkami, optymalnie wykorzystać zasoby kadrowe oraz zmniejszyć obciążenia podatkowe. Budowa bloku operacyjnego jak i przeniesienie działalności medycznej z ul. Nysańskiej jest procesem kosztownym, trudnym organizacyjnie i logistycznie, ale możliwym i koniecznym do przeprowadzenia w celu poprawy sytuacji finansowej szpitala oraz jakości świadczonych usług.

Wykaz projektów finansowanych ze środków europejskich realizowanych w Brzeskim Centrum Medycznym



Lp.	Tytuł projektu	Źródło finansowania	Działanie	Udział Brzeskiego Centrum Medycznego	Lider projektu	Wartość projektu (całkowicie)	Wartość części BCM jako partnera	Wartość dofinansowania	Wartość udziału własnego	Okres realizacji projektu	Zakres projektu	Etap realizacji
1.	Trans Medyk i Brzeskie Centrum Medyczne poprawiają stan zdrowia mieszkańców subregionu północnego	Regionalny Program Operacyjny Województwa Opolskiego	8.1 Dostęp do wysokiej jakości usług zdrowotnych i społecznych	Partner projektu	Trans-Medyk Ratownicwo	2 328 732,75 zł	966 485,00 zł	912 328,32 zł	54 156,68 zł	01.12.2016 - 30.04.2019	Projekt zdrowotny, wsparcie osób z nadwagą i tyczaczką. Wsparcie terenu personalnego, dietetyka, psychologa w 2 letnim cyklu odchudzania.	W trakcie realizacji- trwa pierwszy etap (badania przesiewowe)
2.	Wsparcie dla osób starszych i niepełnosprawnych z uszkodzeniem układu nerwowego oraz ich opiekunów w Powiecie Brzeskim	Regionalny Program Operacyjny Województwa Opolskiego	8.1 Dostęp do wysokiej jakości usług zdrowotnych i społecznych	Wnioskodawca		898 650,00 zł	898 650,00 zł	849 225,25 zł	49 424,75 zł	02.05.2017 - 31.05.2018	Projekt zdrowotny, wsparcie osób starszych poprzez organizację zajęć fizjoterapeutycznych, psychologicznych, logopedycznych	Projekt realizowany do 31.12.2017r. Dla połowy uczestników (pierwsze 16 osób)
3.	Kompleksowa opieka nad matką i dzieckiem droga do zastępowalności pokoleń mieszkańców subregionu północnego	Regionalny Program Operacyjny Województwa Opolskiego	8.1 Dostęp do wysokiej jakości usług zdrowotnych i społecznych	Partner projektu	Opima Medycyna S.A.	4 196 941,67 zł	1 662 689,70 zł	1 537 524,56 zł	105 165,14 zł	01.03.2017 - 31.03.2019	Projekt zdrowotny, wsparcie kobiet w ciąży dzięki realizacji badań prenatalnych, mobilnych szkół rodzenia, wsparcia dla rodziców dzieci do 2 roku życia poprzez organizację warsztatów ze sztabem specjalistów.	W trakcie realizacji, trwają badania prenatalne
4.	Stop dla raka - program profilaktyki raka jelita grubego w powiecie brzeskim i tramszowskim	Regionalny Program Operacyjny Województwa Opolskiego	7.4 Wydużenie aktywności zawodowej	Wnioskodawca		556 200,00 zł	556 200,00 zł	528 390,00 zł	27 810,00 zł	02.07.2017 - 31.07.2019	Badania kolonoskopowe ze znieczuleniem u osób w wieku 50-65 lat.	W trakcie realizacji (czekamy na informacje z Urzędu Marszałkowskiego jak realizować projekt)
5.	Podniesienie wydajności usług medycznych w zakresie anestezjologii i intensywnej terapii poprzez inwestycje w infrastrukturę i wyposażenie w Brzeskim Centrum Medycznym	Regionalny Program Operacyjny Województwa Opolskiego	10.1 Infrastruktura ochrony zdrowia	Wnioskodawca		4 296 873,46 zł	4 296 873,46 zł	3 652 342,44 zł	644 531,02 zł	01.02.2017 - 15.08.2018	Zakup sprzętu dla Oddziału Anestezjologii i Bloku Operacyjnego.	W trakcie realizacji. Do wyłonienia firma realizująca przetarg.
6.	Poprawa jakości opieki nad osobami starszymi poprzez doposażenie Oddziału Rehabilitacji Neurologicznej, Oddziału Rehabilitacji Ogólnoustrojowej Dziennej oraz Działu Rehabilitacji Leczącej w Brzeskim Centrum Medycznym	Regionalny Program Operacyjny Województwa Opolskiego	10.1 Infrastruktura ochrony zdrowia	Wnioskodawca		1 100 678,00 zł	1 100 678,00 zł	935 576,30 zł	165 101,70 zł	01.10.2017 - 15.03.2018	Zakup sprzętu dla Oddziału Rehabilitacji Neurologicznej.	W trakcie realizacji. Do wyłonienia firma realizująca przetarg.
7.	Podniesienie wydajności usług medycznych w zakresie leczenia chorób cywilizacyjnych, w tym nowotworów poprzez wyposażenie Bloku operacyjnego w Brzeskim Centrum Medycznym.	Regionalny Program Operacyjny Województwa Opolskiego	10.1 Infrastruktura ochrony zdrowia	Wnioskodawca		2 404 918,65 zł	2 404 918,65 zł	1 999 930,35 zł	404 988,30 zł	03.09.2017 - 01.03.2018	Zakup sprzętu dla Bloku Operacyjnego.	W trakcie realizacji. Do wyłonienia firma realizująca przetarg.
8.	Skuteczna rehabilitacja szansą na wydużenie aktywności zawodowej mieszkańców województwa opolskiego	Regionalny Program Operacyjny Województwa Opolskiego	7.4 Wydużenie aktywności zawodowej	Wnioskodawca		1 678 140,00 zł	1 678 140,00 zł	1 594 053,00 zł	84 087,00 zł	01.12.2017 - 29.02.2020	Projekt skierowany do osób w wieku aktywności zawodowej mającej na celu udzielenie świadczeń z zakresu rehabilitacji przez okres 5 tygodni.	W trakcie negocjacji z Urzędem Marszałkowskim.
9.	Męślo onkie - dbaj o zdrowie! - kompleksowa interwencja edukacyjno-zdrowotna oraz wdrożenie działań zapobiegających nadwadze, otyłości i cukrzycy na terenie subregionu południowego Województwa Opolskiego	Regionalny Program Operacyjny Województwa Opolskiego	8.1 Dostęp do wysokiej jakości usług zdrowotnych i społecznych	Partner projektu	Trans-Medyk Ratownicwo	2 970 335,00 zł	661 330,00 zł	624 956,85 zł	36 373,15 zł	01.08.2017 - 31.12.2019	Projekt zdrowotny, wsparcie dla osób z nadwagą i otyłością, cykl zajęć z dietetykiem, trenerem personalnym.	W trakcie realizacji, rozpoczynany akcje promocyjne.
10.	Województwo Opolskie stawia czoła rakowi! Opolski program profilaktyki i wczesnego wykrywania wirusa human papilloma-virus (HPV)	Regionalny Program Operacyjny Województwa Opolskiego	7.4 Wydużenie aktywności zawodowej	Wnioskodawca		2 055 376,80 zł	2 055 376,80 zł	1 952 576,80 zł	102 800,00 zł	01.11.2017 - 31.12.2019	Wykonanie badań w kierunku HPV u kobiet w wieku 30-59 lat oraz szeroka promocja profilaktyki.	Przed podpisaniem umowy z Urzędem Marszałkowskim.
11.	Poprawienie jakości i wydajności usług medycznych i dziecięcych poprzez remont oraz wyposażenie w nowoczesny sprzęt oddziału ginekologiczno-polożniczego i nowotworów w Brzeskim Centrum Medycznym	Regionalny Program Operacyjny Województwa Opolskiego	10.1 Infrastruktura ochrony zdrowia	Wnioskodawca		2 088 593,32 zł	2 088 593,32 zł	1 775 304,32 zł	313 289,00 zł	01.04.2018 - 31.03.2019	Remont i zakup sprzętów dla Oddziału Ginekologiczno-Polożniczego oraz Nowotworów.	Złożono wniosek o dofinansowanie.
12.	Podniesienie jakości i wydajności usług medycznych w zakresie leczenia chorób cywilizacyjnych, w tym nowotworów poprzez zakup nowoczesnego tomografu komputerowego do Pracowni Diagnostyki Obrazowej oraz innego sprzętu w Brzeskim Centrum Medycznym.	Regionalny Program Operacyjny Województwa Opolskiego	10.1 Infrastruktura ochrony zdrowia	Wnioskodawca		2 018 460,00 zł	2 018 460,00 zł	1 715 691,00 zł	302 769,00 zł	01.04.2018 - 31.12.2018	Zakup Tomografu Komputerowego, dwóch aparatów USG do pracowni Diagnostyki Obrazowej.	Złożono wniosek o dofinansowanie.
13.	Województwo opolskie stawia czoła rakowi piersi! Opolski program profilaktyki i wczesnego wykrywania raka piersi											
RAZEM:												
										20 388 394,93 zł	18 097 899,19 zł	2 290 495,74 zł